

Meldungen erfassen und bearbeiten

TAF3 ermöglicht Ihnen, Meldungen auf verschiedene Arten zu erfassen bzw. einzuspielen. Sie können Meldungen manuell erfassen, von LA.Net heruntergeladen oder Meldedateien aus externen Meldesystem einspielen. Bei diesen Dateien kann es sich um CSV-/Excel-Dateien handeln oder um XML-Dateien aus LADV.

Manuelles Erfassen von Meldungen

Einzelmeldungen

Wenn Sie die Meldungen händisch eingeben (müssen), so können Sie das komplett manuell tun. Klicken Sie auf dem Tab „Vorbereitung“ → “Meldungen“ auf „neu“ und dann können Sie, ohne dass Sie auf zusätzliche Daten im Hintergrund angewiesen wären, Namen, Vornamen, Geschlecht, Jahrgang und Verein erfassen und speichern. Beim Verein wird TAF Ihnen zu Ihrer Eingabe passende Vereine zur Auswahl anbieten, die Sie bereits erfasst haben. D.h. wenn Sie z.B. „LG“ eingeben, werden Ihnen alle Vereinsnamen angeboten, die mit „LG“ anfangen.

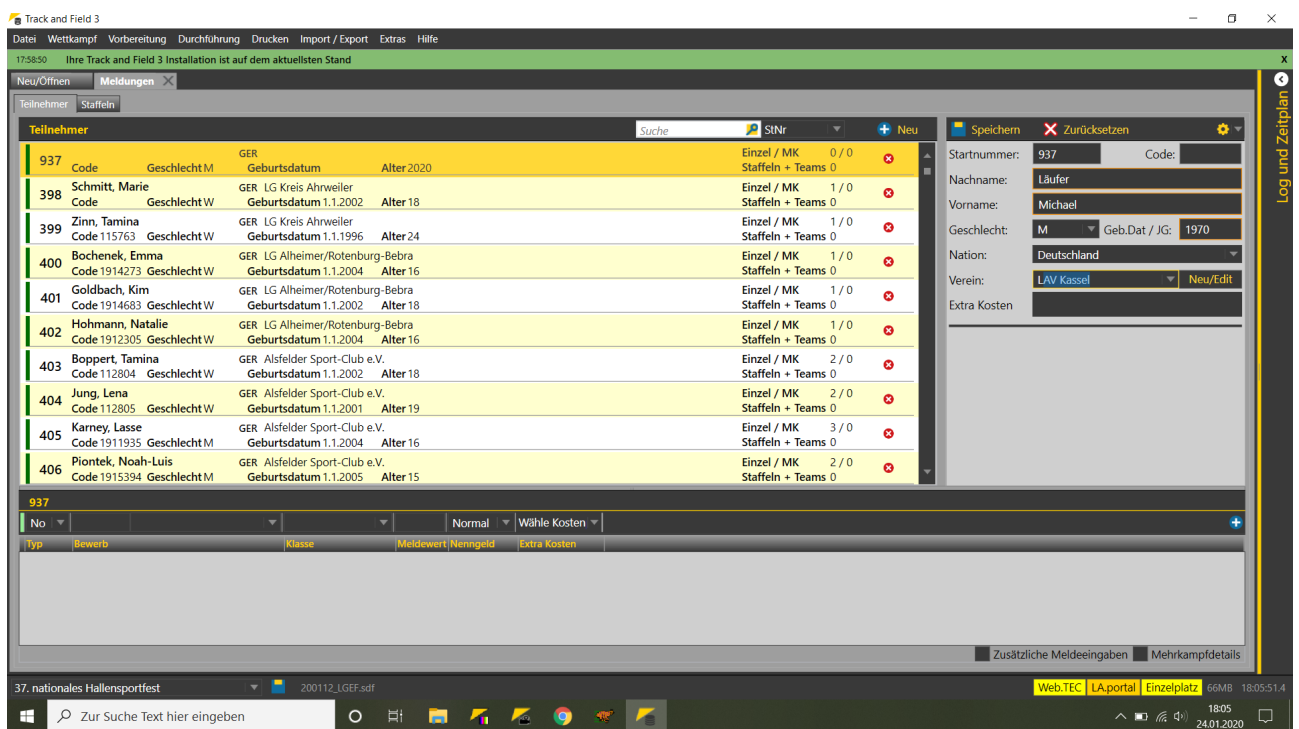

Seltec Track and Field 3: Schritt für Schritt

Teil 2: Meldungen

Als Startnummer wird beim neu Erfassen eines Athleten die aktuell größte Nummer um eins hoch gezählt angeboten. Die Nummer kann manuell geändert werden. Existiert die gewählte Nummer schon, so bekommen Sie eine Warnung angezeigt.

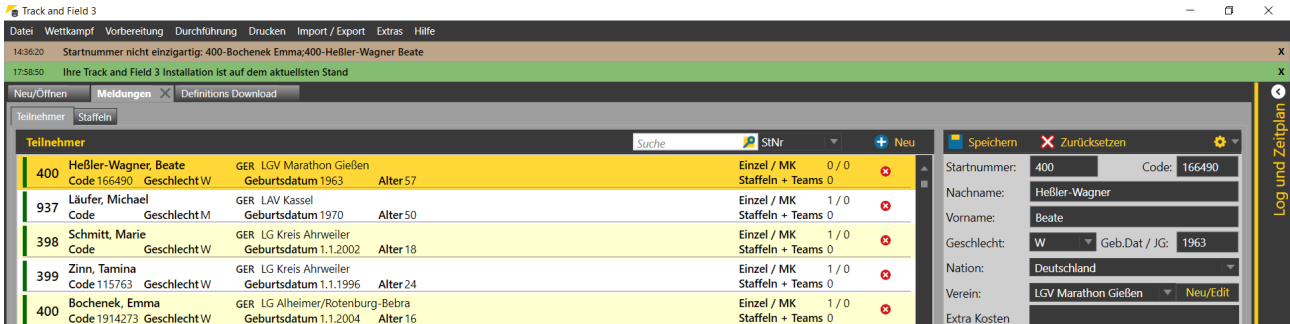

Wenn Sie unter „Extras“ → „Definitions Download“ Stammdaten heruntergeladen haben, zeigt Ihnen TAF unter dem Detailfenster des Athletennamens ein Suchfeld „Stammdatensuche“ an. Hier können Sie über den Namen oder die Startpassnummer nach dem Athleten suchen, ihn auswählen und dann durch bestätigen mit RETURN oder Klick mit der Maus übernehmen.

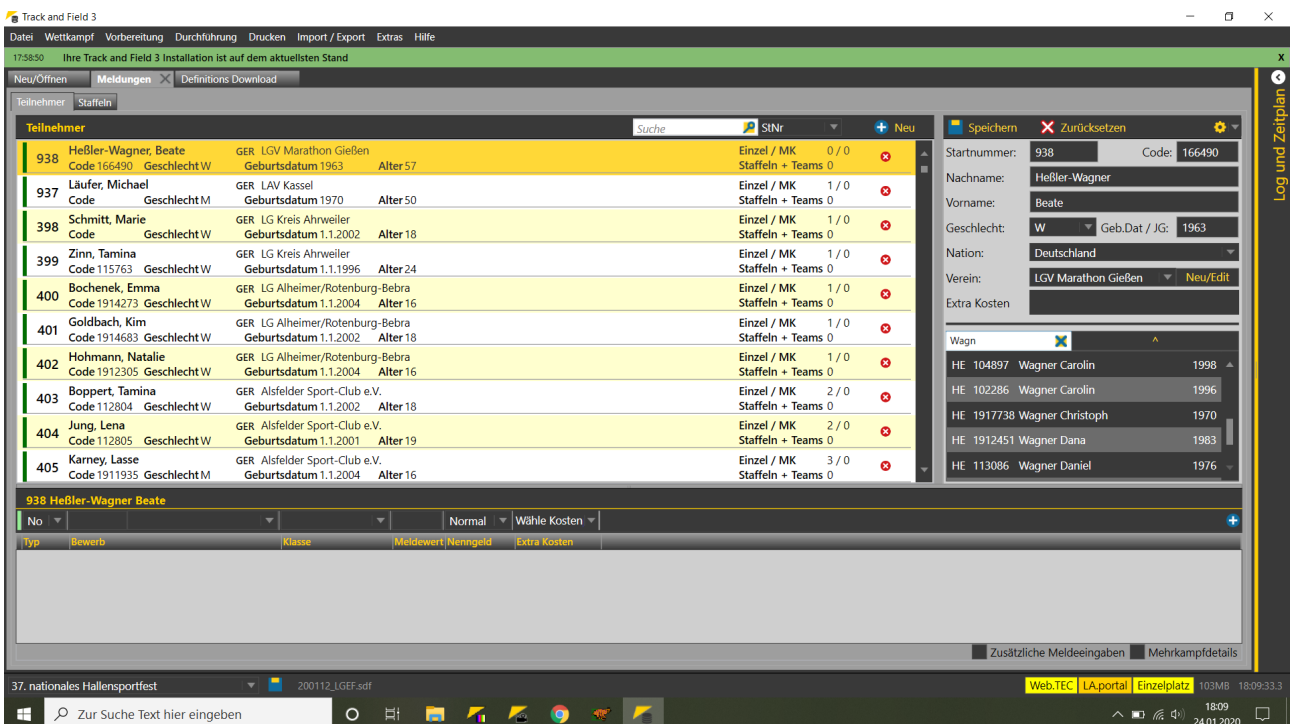

Seltec Track and Field 3: Schritt für Schritt

Teil 2: Meldungen

In beiden Fällen wird nach dem Speichern bzw. der Übernahme der Daten der Meldebereich im unteren Teil des TAF-Fensters mit den Daten dieses Athleten gefüllt.

Nun können Sie hier entweder das Bewerbskürzel eingeben oder im Pull-Down-Menü den zu meldenden Bewerb auswählen.

Standardmäßig ist der Meldetyp auf „NO“ („normal“) festgelegt. Das bedeutet, dass Sie Meldungen in der Altersklasse des Athleten erfassen können.

Soll z.B. ein U20-Athlet bei den Aktiven gemeldet werden, so wechselt man den Meldungstyp von „NO“ nach „OK“ („in Ordnung“). Damit kann ein Athlet für sämtliche Bewerbe seines Geschlechts gemeldet werden. TAF prüft hierbei nicht, ob ein Start im gewählten Klassen-/Bewerbskombination gemäß Regelwerk zulässig ist! Dies zu überprüfen, liegt in der Verantwortung des Nutzers.

Seltec Track and Field 3: Schritt für Schritt

Teil 2: Meldungen

Nach Eingabe einer Meldeleistung (oder einem RETURN ohne, dass eine Meldeleistung erfasst wurde), wird der Meldevorgang abgeschlossen, die Meldung springt nach unten und ist damit gespeichert.

- A 'No.' field with a dropdown arrow.
- A 'Normal' dropdown menu.
- A 'Wähle Kosten' dropdown menu.
- A 'typ' dropdown menu with 'OK' selected.
- A 'Bewerb' dropdown menu with 'Kugelstoß Männer' selected.
- A 'Klasse' dropdown menu with 'Männer' selected.
- A 'Meldewert, Normgold' dropdown menu with 'Normal' selected.
- An 'Extra Kosten' dropdown menu with 'Wähle Kosten' selected.
- A red 'X' button in the top right corner of the form area.
- Buttons for 'Zusätzliche Meldeeingaben' and 'Mehrkampfdetails' at the bottom right.
- Footer information: '37. nationales Hallensportfest', '200112_LGFF.sdf', 'Web.TEC', 'LA.portal', 'Einzelplatz', '67MB', '18:07:52.9'.

Je nach Wettkampftyp kann es sinnvoll sein, die Jahrgangsgrenzen der Altersklassen anzupassen und so die Erfassung der Meldungen zu vereinfachen.

Gibt es bei Ihrer Veranstaltung z.B. nur Bewerbe in den Aktivenklassen, nicht aber für die Senioren, so können Sie die obere Grenze bei den Männern bzw. den Frauen von 29 auf 99 erhöhen.

Nun kann jeder Athlet, der den Aktiven- oder Seniorenklassen angehört mit dem Typ „Norm“ bei den Aktiven gemeldet werden.

Staffeln

Beim Erfassen von Staffelmeldungen geben Sie nach dem Klick auf „neu“ (oder der Eingabe von STRG-N) den Vereinsnamen an. TAF bietet ihnen wieder die bereits erfassten Vereine zur Auswahl an. Anschließend legen Sie fest, ob es sich um eine Staffel für eine weibliche oder männliche Altersklasse handelt oder um eine gemischte. Nun erfassen Sie die Staffelnnummer (wenn es mehrere Staffeln in der selben Altersklasse gibt) und geben der Staffel einen Namen. Dort können Sie z.B. die Altersklasse oder den Bewerb integrieren, um so mehr Übersichtlichkeit zu schaffen.

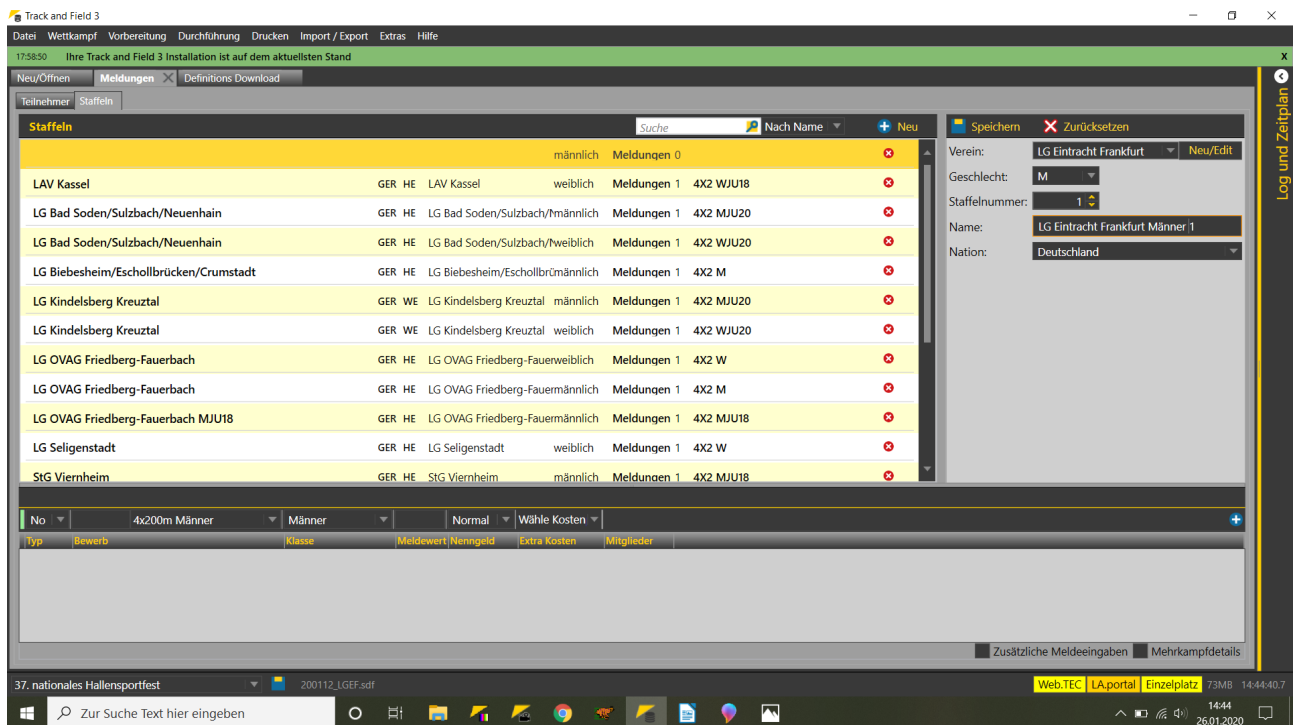

Nach dem Speichern können Sie nun im unteren Bereich des Fensters die Meldung erfassen. Da Sie beim Anlegen der Staffel noch keine Altersklasse festgelegt haben, müssen Sie diese nun auswählen. Theoretisch könnten Sie einer Staffel mehrere Meldungen zuweisen. Aus Gründen der Übersichtlichkeit raten wir davon aber ab.

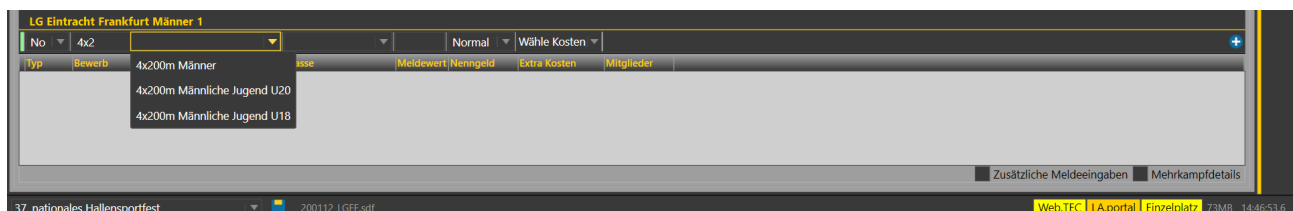

Ist die Meldung der Staffel erfolgt, können Sie die Staffelteilnehmer hinzufügen. Durch Klick auf das Feld, das die Anzahl der aktuell der Staffel zugewiesenen Athleten anzeigt, öffnen Sie den „Staffel-Teilnehmer-Dialog“.

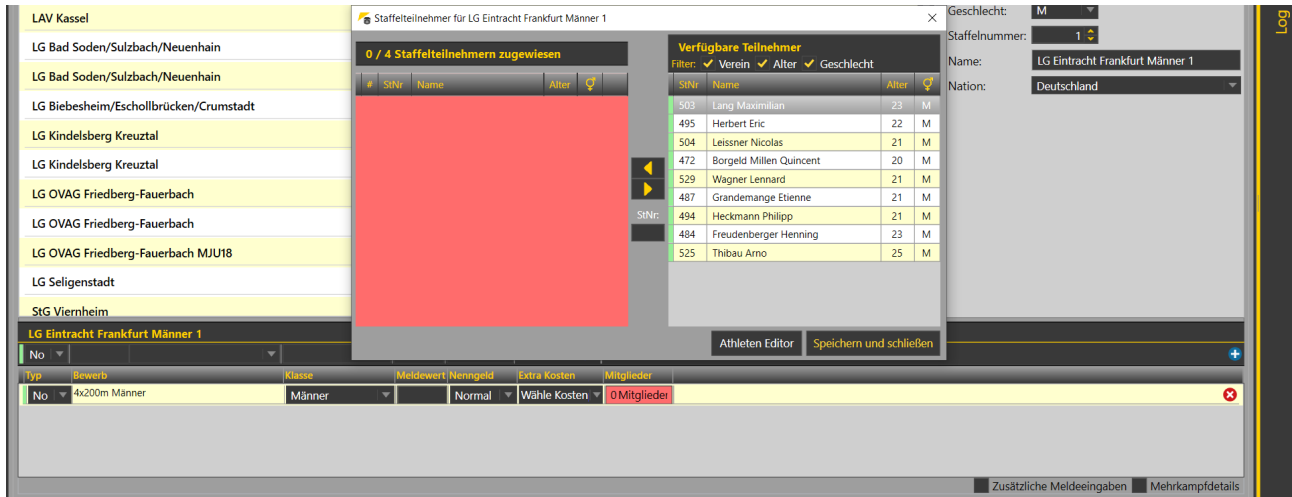

Dort können Sie Athleten aus der Liste der schon gemeldeten Athleten auswählen oder aber im „Athleten-Editor“ neue Athleten erfassen.

Die Athleten in der Liste können Sie filtern. Standardmäßig sind die Filter auf die Klasse der Staffelmeldung sowie den Verein der gerade aktiven Staffel gesetzt. Sie können aber auch z.B. den Filter für das Alter deaktivieren um U20 Athleten einer Aktiven-Staffel hinzuzufügen.

Der Filter für den Verein kann z.B. für die Erfassung von bereits im Einzel gemeldeten Athleten zur Staffel einer StG deaktiviert werden. Der Filter aufs Geschlecht ermöglicht es, Teilnehmer einer gemischten Staffel auszuwählen.

Sind alle Teilnehmer hinzugefügt, schließen Sie das Fenster durch Klick auf „Speichern und schließen“.

Teams

Meldungen für Teams erfolgen auf die gleiche Art, wie die für Staffeln.

D.h. Sie erfassen erst das Team, legen fest, ob es sich um eine männliche, weibliche oder gemischte Mannschaft handelt und geben dem Team einen Namen.

Anschließend melden Sie dieses Team zu einem Teamwettbewerb.

Bitte beachten Sie, dass für evtl. im Teamwettbewerb vorhandene Staffelbewerbe automatisch eine Meldung und Zuordnung erfolgt.

D.h., wenn Sie in den Wettbewerbseinstellungen festgelegt haben, dass zu Ihrem Teamwettbewerb eine 4x100m Staffel und eine 4x400m Staffel gehören, werden beim Erfassen der Meldung automatisch je 2 Staffeln erzeugt und gemeldet.

Beachten Sie weiterhin, dass Athleten, die für das Team gewertet werden sollen, hier bei den Teilnehmern erfasst und dem Team zugewiesen werden müssen. Dass gilt auch für die Staffeln.

Fällt Ihnen bei der Durchführung des Wettkampfs auf, dass ein Athlet keine Punkte für seine Leistungen erhält, so ist er sehr wahrscheinlich keinem Team zugeordnet.

Einspielen von Online-Meldungen

Neben der händischen Erfassung der Meldungen können Sie auch Meldungen aus verschiedenen Online-Meldesystemen nach TAF3 einspielen.

In Deutschland sind das LA.Net und LADV, in der Schweiz Alabus. Universell können Meldungen auch aus Excel-/CSV-Dateien übernommen werden, wenn bestimmte Voraussetzungen erfüllt sind.

Um Meldungen aus LA.Net einzuspielen, rufen Sie den entsprechenden Dialog über „Import/Export“ → „LA.Net“ auf.

Hier melden Sie sich mit Ihren LA.Net-Zugangsdaten an. Nun bekommen Sie alle Veranstaltungen zum Download angezeigt, auf die Sie zugreifen dürfen. Mit Hilfe eines Filters können Sie wählen, ob nur aktuelle oder auch ältere bzw. in der Zukunft liegenden Veranstaltungen angezeigt werden.

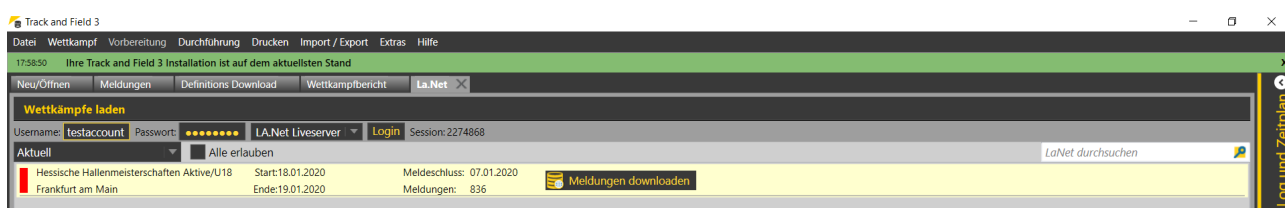

Mit dem Klick auf „Meldungen downloaden“, starten Sie die Übertragung der in LA.Net angelegten Wettkampfstruktur sowie der dort hinterlegten Meldungen. U.U. müssen Sie die Meldungen erst in LA.Net „freigeben“. Dies ist dann der Fall, wenn dort die „Meldekontrolle“ aktiviert ist.

Bewerbe und Klassen, die lokal nicht hinterlegt sind, werden während des Imports automatisch eingerichtet. Unabhängig davon, ob Meldungen vorhanden sind oder nicht.

Der Meldungsimport von LA.Net kann beliebig oft erfolgen. Bestehende Meldungen werden beim Download angepasst (z.B. Änderungen an der Meldeleistung).

Wird eine Meldung zwischen zwei Downloads in LA.Net gelöscht, so bekommt TAF das NICHT mit, die Meldung bleibt in TAF bestehen.

Von daher hat es sich als praktikabel erwiesen, die Wettkampfstruktur nach Freigabe der Online-Meldungen herunterzuladen und mit dem Download der Meldungen bis nach Meldeschluss zu warten.

Der Import von Meldungen aus LADV erfolgt über die von LADV bereitgestellte XML-Datei.. TAF3 kann LADV-Dateien entsprechend Definition „V0.7“ importieren. Diese tragen diese Version im Dateinamen. Unter „Import/Export“ → „LADV“ können Sie über ein Datei-Auswahlfenster die Meldedatei selektieren und nach TAF importieren.

Es werden auch hier evtl. im Wettkampf nicht vorhandene Klassen-/Bewerbskombinationen neu angelegt. Bitte beachten Sie aber, dass die XML-Datei (in der aktuellen Version 0.7) nur die Bewerbe enthält, für die online auch Meldungen vorhanden sind.

Seltec Track and Field 3: Schritt für Schritt

Teil 2: Meldungen

Beim Import von Meldungen aus einer CSV-Datei müssen Sie darauf achten, dass in der Datei neben den Angaben zum Athleten und Verein auch die Klassen- und Bewerbskürzel vorhanden sein müssen, damit eine Meldung übernommen werden kann. Um eine Beispieldatei zu erstellen, laden Sie einen Wettkampf und exportieren Sie die Meldungen („Import/Export“ → „Datei Export“). Eine Liste der Bewerbskürzel finden Sie in unserem Wiki.

Starten Sie den Import über „Import/Export“ → „Datei Import“ und wählen Sie die CSV-Datei aus. Nun müssen Sie die einzelnen Spalten der Datei den passenden Datenfeldern in TAF3 zuordnen. Diese Zuordnung können Sie abspeichern und bei Bedarf wieder laden.

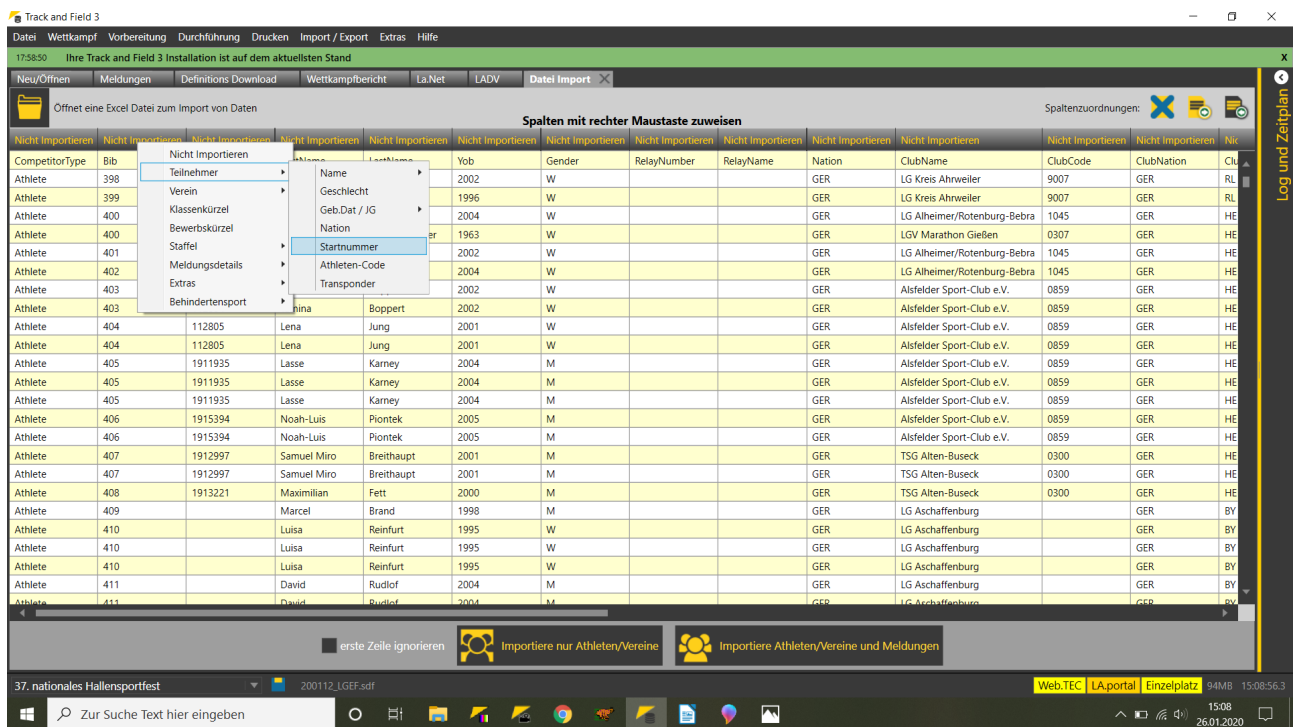

CompetitorType	Bib	Name	Gender	RelayNumber	RelayName	Nation	ClubName	ClubCode	ClubNation
Athlete	398	Yob	W	2002		GER	LG Kreis Ahrweiler	9007	GER
Athlete	399	Yob	W	1996		GER	LG Kreis Ahrweiler	9007	GER
Athlete	400	Yob	W	2004		GER	LG Alheimer/Rotenburg-Bebra	1045	GER
Athlete	400	Yob	W	1963		GER	LGV Marathon Gießen	0307	GER
Athlete	401	Yob	W	2002		GER	LG Alheimer/Rotenburg-Bebra	1045	GER
Athlete	402	Yob	W	2004		GER	LG Alheimer/Rotenburg-Bebra	1045	GER
Athlete	403	Yob	W	2002		GER	Alsfelder Sport-Club e.V.	0859	GER
Athlete	403	Yob	W	2002		GER	Alsfelder Sport-Club e.V.	0859	GER
Athlete	404	Lena Jung	W	2001		GER	Alsfelder Sport-Club e.V.	0859	GER
Athlete	404	Lena Jung	W	2001		GER	Alsfelder Sport-Club e.V.	0859	GER
Athlete	405	Lasse Karney	M	2004		GER	Alsfelder Sport-Club e.V.	0859	GER
Athlete	405	Lasse Karney	M	2004		GER	Alsfelder Sport-Club e.V.	0859	GER
Athlete	405	Lasse Karney	M	2004		GER	Alsfelder Sport-Club e.V.	0859	GER
Athlete	406	Noah-Luis Piontek	M	2005		GER	Alsfelder Sport-Club e.V.	0859	GER
Athlete	406	Noah-Luis Piontek	M	2005		GER	Alsfelder Sport-Club e.V.	0859	GER
Athlete	407	Samuel Miro Breithaupt	M	2001		GER	TSG Alten-Buseck	0300	GER
Athlete	407	Samuel Miro Breithaupt	M	2001		GER	TSG Alten-Buseck	0300	GER
Athlete	408	Maximilian Fett	M	2000		GER	TSG Alten-Buseck	0300	GER
Athlete	409	Marcel Brand	M	1998		GER	LG Aschaffenburg		GER
Athlete	410	Luisa Reinfurt	W	1995		GER	LG Aschaffenburg		GER
Athlete	410	Luisa Reinfurt	W	1995		GER	LG Aschaffenburg		GER
Athlete	410	Luisa Reinfurt	W	1995		GER	LG Aschaffenburg		GER
Athlete	411	David Rudlof	M	2004		GER	LG Aschaffenburg		GER
Athlete	411	David Rudlof	M	2004		GER	LG Aschaffenburg		GER

Nach Abschluss dieser Zuordnung können Sie festlegen, ob die erste Zeile beim Import ignoriert werden soll (z.B. wenn dort eine Überschrift steht) und dann den Import der Athleten bzw. der Athleten und Ihrer Meldungen starten.